2015 ÉVES JELENTÉS

SOS-GYERMEKFALU MAGYARORSZÁGI ALAPÍTVÁNYA

SOS GYERMEKFALVAK MAGYARORSZÁG

Tartalom

I. Az SOS Gyermekfalvak Magyarország tevékenységei 4

II. Új tevékenységeink 2015-ben 8

III. Adománygyűjtés, bevételeink 14

IV. Pénzügyi áttekintés 17

Kedves Támogatónk!

Világszerte 153 millió olyan gyermek él, aki elvesztette egyik vagy mindkét szülőjét. Magyarországon 23 ezer gyermek nevelkedik gyermekvédelmi gondoskodásban. Ma már nem árva gyerekekről beszélünk, sokkal inkább arról van szó, hogy a szülők élethelyzetük miatt nem tudnak biztonságos otthont nyújtani. Márpedig minden gyermeknek családra van szüksége ahhoz, hogy boldog gyerekkora legyen, és kiegyensúlyozott felnőtté válhasson. Mi nem mondunk le róluk! Több mint 400 gyereknek biztosítunk szerető otthont az SOS Gyermekfalvakban.

2015 mérföldkő volt a magyar SOS életében, új tevékenységekbe fogott az alapítvány. Már nemcsak a gondjainkra bízott gyerekeket látjuk el nevelőszülői hálózatunkkal, hanem a nehéz helyzetbe került családoknak is segítünk, hogy átlendülhessenek a krízisen, ne kelljen kiemelni a gyerekeket a családból. Családmegerősítő programunkban tavaly összesen 73 gyerek vett részt. Fontos eredménynek tartjuk, ha sikerül megakadályoznunk a családok szétszakadását, vagy újraegyesíteni a gyerekeket szüleikkel.

Büszkék vagyunk rá, hogy létrejött az első magyar integrált gyermekfalu Orosházán, ezzel egy új fejezet kezdődött az alapítvány és a családok életében. Míg korábban a családok egy zárt, körülhatárolt területen, közvetlenül egymás mellett éltek, most beillesztettük őket egy város vérkeringésébe. 60 gyermek számára új továbbtanulási, kulturális és társadalmi lehetőségek nyíltak meg a költözéssel.

Az SOS Gyermekfalvakban a gyerekek mindenek felett álló érdeke a legfontosabb szempont. 69 nevelőszülőnk továbbképzéseken vesz részt, és rendszeres mentorálást kap, hogy a nehéz körülmények közül érkező, traumatizált gyerekeket a lehető legjobban tudják átsegíteni a kríziseken. A nálunk nevelkedő fiatalok fejlesztőprogramok, táborok és kulturális programok révén is esélyt kapnak az SOS-től, hogy bepótolhassák az életükből addig kimaradt dolgokat.

Köszönjük, ha támogat minket abban, hogy otthont teremthessünk a család nélkül maradt gyerekeknek!

Gosztonyi Gábor
ügyvezető igazgató
SOS-GYERMEKFALU MAGYARORSZÁGI ALAPÍTVÁNYA

I. AZ SOS GYERMEKFALVAK MAGYARORSZÁG TEVÉKENYSÉGEI

Az SOS Gyermekfalvak több évtizedes múltra visszatekintő nemzetközi szervezet. Öt kontinensen 134 országban van jelen, több mint 82 000 gyermeket nevel nevelőszülőknél és ifjúsági házakban, világszerte további 328 700 gyermeket és felnőttet segít programjaival.

Az SOS Gyermekfalvak 1983 óta működik Magyarországon: jelenleg Battonya, Orosháza, Kecskemét, Helvécia, Kőszeg, Sé és Szeged településeken. Az SOS-ben a gyerekek nevelőszülőknél, családias környezetben, családi házban nőhetnek fel az SOS Gyermekfalvak ingatlanában, vagy a nevelőszülő saját lakásában. Ifjúsági házakat (IH) működtetünk Szegeden, Kecskeméten, Helvécián és Sében, illetve önálló lakásokat Szegeden, Kecskeméten és Szombathelyen. Az alaptevékenység mellett az alapítvány családmegerősítő programokat folytat, hogy megelőzzük a gyerekek családból való kiemelését.

Nevelőszülői hálózat

A gyerekek nevelőszülői családokban az alapítvány ingatlanában, vagy a nevelőszülő saját házában laknak. A három gyermekfaluban összesen 37 család a külső nevelőszülői hálózatban, saját ingatlanán pedig 32 család él. A 69 nevelőszülőnk összesen 295 gyermeket gondozott 2015-ben. Az SOS egyik sajátossága, hogy a testvéreket nem szakítja el egymástól. Nem ritka, hogy akár öt testvér is egy családba kerül, ami jelentősen megkönnyíti a súlyos traumákat átélt gyerekek számára az átmenetet, a beilleszkedést, segít fenntartani a családi kapcsolatok egy részét.

Önálló életre való felkészítés

Az SOS újszülött kortól fogadja a gyerekeket. A fiatalok 16 éves kortól ifjúsági házba költözhetnek, ahol már lazább keretek között, de még mindig felügyelet mellett élnek. Maximum 21-25 éves korukig maradhatnak itt, attól függően, hogy tanulnak vagy dolgoznak. Az önállóság következő lépcsőfokában az alapítvány által fenntartott lakásba költözhetnek, ahol már önállóan gazdálkodva, nevelő nélkül, de még mindig az SOS szakembereinek háttértámogatásával élnek. Ez a felnőtté válás utolsó állomása. Célunk, hogy a gyerekek fokozatosan tanulják meg az önállóságot és felkészülten lépjenek ki az életbe. 2015-ben 65 fiatalunk élt ifjúsági házban, vagy alapítványi lakásban.

„Két tesómmal most az SOS egyik ifjúsági házában élünk és nagyon szoros kapcsolatunk van.”
(Sára, 20 éves)

Családok támogatása

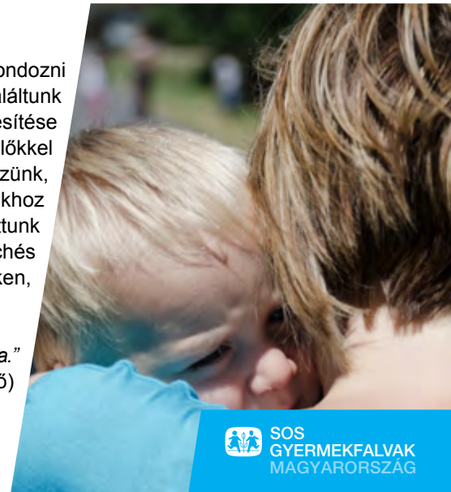

Az SOS egyik legfontosabb eredményének tartja, ha a gyerekeket sikerül visszagondozni a vér szerinti családba, vagy ha sikerül örökbe adni. 2015-ben 7 gyermeknek találtunk örökbefogadó szülőket, 7 gyermek pedig újra a szüleivel élhet. A családok újraegyesítése érdekében kiemelten foglalkozunk nemcsak a gyerekekkel, hanem a vér szerinti szülőkkel is. Támogatjuk a kapcsolattartást, rendszeres szülő-gyerek programokat szervezünk, hogy nyomon követhessék gyerekük fejlődését, és amint készen állnak rá, újra magukhoz vehessék, ha erre van mód. 2015-ben családmegerősítő programokat indítottunk Battonyán, Orosházán és Kecskeméten, hogy különböző gazdasági, szakmai és pszichés támogatással segítsük a nehéz helyzetben lévő családokat túllépni a krízishelyzeteken, valamint megakadályozzuk a gyerekek kiemelését.

„Megpuszilta az arcomat, átmászott az asztalon az anyukájához és beleborult a nyakába.”
(Éva, SOS nevelőszülő)

SOS GYERMEKFALVAK MAGYARORSZÁG

Gyerekjogi programok

Az SOS Gyermekfalvaknál a gyerekjogi szemlélet minden program alapját képezi. Fontosnak tartjuk, hogy az SOS-ben dolgozó nevelőszülők tisztában legyenek a gyerekek jogaival, ezért számukra képzést tartunk a témában. Alapítványunk rendszeresen szerepet vállal gyermeki jogokról szóló civil jelentések elkészítésében. Gyerekjogi kiadványaink részben a szakmának, részben a gyermekvédelemben élőknek szólnak, de Gyereksorsok blogunkon is rendszeresen foglalkozunk a témával.

Gyermekvédelmi témák nyilvánossága

Még 2014-ben elindítottuk kifejezetten gyermekvédelemmel foglalkozó blogunkat, amely gyerekek és családok történetein keresztül hozza közelebb az olvasóhoz a hátrányos helyzetű csoportok történeteit. A Gyereksorsok blog egyedisége, hogy az egyetlen média kifejezetten ebben a témában. Mára már havi 30 ezer olvasónk van, rendszeres rovatban jelentkezünk hétről hétre a Nők Lapja Cafén, de olvashatók cikkeink az Index Díványon és a Bezzeganya blogon is.

Az SOS programjaiban tavaly közel 440 gyerek és fiatal kapott ellátást, ebből 69 nevelőszülő összesen 295 gyermekről gondoskodott.

Ellátott gyerekek száma 2015-ben

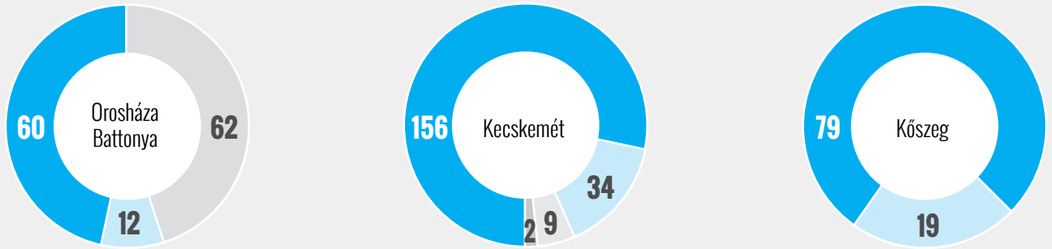

- Gyermekfalvak
- Családmegerősítő program
- IH Szeged

- Gyermekfalvak
- IH Kecskemét és Helvécia
- Gyermekek átmeneti otthona
- Helyettes szülői ellátás

- Gyermekfalvak
- IH Sé

Nevelőszülői ellátás, szakellátás - **295**

Lakásotthonok, szakellátás - 65

Szakellátás összesen - **360**

Családmegerősítő program, alapellátás - **73**

1. Integrált falu

A battonyai SOS gyermekfaluban lakó 10 család átköltözött Orosházára az SOS által vásárolt családi házakba, ezzel létrejött az első magyarországi integrált SOS gyermekfalu. A költözéssel a gyerekek előtt számos új oktatási, kulturális és társadalmi lehetőség nyílt meg. Az integrált falu kialakításához a VELUX ALAPÍTVÁNYOK nyújtott pályázati úton 400 millió forint értékű támogatást, melyből a 2015-ben felhasznált rész 63 millió forint volt. 2015 decemberében az orosházi integrált faluban élő gyermekek száma összesen 60 fő volt, közülük 19 fő különleges szükségletű.
A 10 ház kiválasztásánál fontos szempont volt, hogy a város szívében legyenek, egymástól nem túl messze, de – a korábbiakkal ellentétben - mégsem egy helyen. A költözést megelőzően felmértük a gyerekek szükségleteit, ezek alapján választottunk nekik óvodát, iskolát.

„Nagyon féltem a költözéstől, mindig Battonyán laktam, a barátaim is itt vannak. De hamar megszerettem az új házat és az új sulimat, itt lehet balettozni is. Rögtön lettek új barátaim.” (Bianka, 8 éves)

2. Családmegerősítő program Battonyán

Családmegerősítő programunk Battonyán 20 családnak, összesen 62 gyereknek ad lehetőséget, hogy kitörjön a mélyszegénységből. A gyermekvédelmi gondoskodásba kerülés egyik gyakori oka a szegénység és annak következményei. Az SOS programja segít megelőzni, hogy ilyen okok miatt széthulljon egy család. A családmegerősítő programot a VELUX ALAPÍTVÁNYOK támogatásával indítottuk 2015-ben Battonyán. A program legfőbb célja a családok jövedelemszerző képességének javítása. A résztvevő családok baromfit kapnak, hogy elkezdhessenek önállóan gazdálkodni. Az SOS baromfitartási képzést és mentorálást nyújt, a családok eleinte megkapják a szükséges eszközöket, tápot, majd a későbbiekben ezt maguk gazdálkodják ki. A baromfi felnevelése után maguk döntik el, hogy ebből mennyit fogyasztanak el, mennyit értékesítenek. Eddig családonként 128 csirke került kiosztásra. A program egyik lényege, hogy ne kelljen az adott hónapban húsra költeniük, vagy az eladott baromfik árából egyéb kiadásaikat tudják fedezni. A gyerekeknek emellett táborokat, különböző fejlesztéseket is szervezünk, a szülők számára pedig jogi és adósságkezelési tanácsadást is nyújtunk, illetve szociális munkások támogatják a családokat.

„Minden nap van friss tojás és végre hús is az asztalon. Levágjuk a csirkéket és lefagyasztjuk. Reméljük, hogy majd el tudjuk adni és abból új baromfit vehetünk.” (Edit, 28 éves)

3. Családmegerősítő program Orosházán

Orosházán és kistérségében élő 20-25 veszélyeztetett család számára 2015-ben az alapítvány szülői kompetenciákat megerősítő foglalkozásokat tartott, például gazdasági

ismeretek, konfliktuskezelés, gyermeknevelés témákban. A program célja volt, hogy különböző segítséget nyújtson a legnehezebb helyzetben élő családoknak, amelynek nyomán a családok megerősödve, önállóan is képesek lesznek szerető, biztonságos otthont nyújtani gyermekeik számára. A programot az Emberi Erőforrások Minisztériuma támogatta pályázati úton 5 millió forinttal. A program folytatására 2016-ban a VELUX ALAPÍTVÁNYOK támogatásával nyílik mód.

4. Családmegerősítő program Kecskeméten is

Előfordul, hogy a szülők egy váratlan élethelyzet miatt ideiglenesen nem tudnak gondoskodni gyermekükről. Ilyen lehet egy hosszantartó betegség, kórházi tartózkodás, lakhatási problémák, vagy épp családon belüli erőszak miatt kell elmenekülnie egy anyának gyermekével.

A Kuckó Gyermekek Átmeneti Otthona ezekre a krízishelyzetekre nyújt megoldást. Amíg a szülők rendezik életkörülményeiket, a Kuckó biztonságos otthont nyújt a gyermekeknek és a csecsemővel érkező anyukáknak. A Kuckó 2015 júliusában nyílt meg az Európai Unió támogatásával és az Európai Szociális Alap társfinanszírozásával. Az elnyert támogatás összege 95 millió forint volt, amelyből a tárgyév során mintegy 10 millió forintot használtunk fel. 2015 decemberéig bezáróan havonta 7-10 gyereket fogadott, egy részüket édesanyjukkal együtt. A Kuckó munkatársai a bekerülés előtt és után is foglalkoztak a családokkal, szoros együttműködésben a helyi szakmai partnerekkel.

„Amikor hónapokra kórházba kerültem és nem tudtam ellátni a gyerekemet, majdnem elvesztettem őt. A Kuckóban biztonságban tudhatom, és ma már hétvégékre haza is tudom vinni.”
(Elvira, 32 éves)

5. Mobil team és képzés a szexuálisan bántalmazott gyerekekért

A KSH adatai szerint 2013-ban 371 gyermeket ért szexuális bántalmazás, 80 százalékban az elkövető valamelyik családtag volt. Az esetek túlnyomó többsége rejtve marad. Ingyenes tanácsadást és képzést indítottunk a gyerekekkel foglalkozó szakemberek számára Bács-Kiskun, Békés és Vas megyében, hogy minél hamarabb felismerjék a bántalmazás jeleit, eredményesen tudják kezelni a bántalmazott gyerekeket a nevelőcsaládokban. Célunk volt, hogy létrejöjjön egy szakembergárda, amely segíteni tud a szexuális bántalmazás gyermekáldozatain. A program a Norvég Alap támogatásával valósult meg 16 millió forintból, 9 képzésen összesen 137 főt képeztünk ki, tanácsadásainkon 214 főt értünk el 2015-ben. A 2015 évben felhasznált pályázati rész 9,5 millió Ft volt.

6. Gyerekjogi képzés

A gyermekek általánosságban is speciális védelemre és támogatásra szorulnak, és ez különösen igaz azokra a gyerekekre, akik kikerültek a vér szerinti családjukból. Ezért gyerekjogi képzést dolgoztunk ki 2015-ben gyermekvédelmi szakellátásban dolgozóknak az Európai Bizottság támogatásával. A 9 uniós országban folytatott program keretében összesen 800 szakembert képeznek ki 2016-ban Európa szerte. A projekt teljes hazai költségvetése 80 ezer euró, melyből a 2015-re eső rész 10,2 millió forint volt.

7. Menekült program

Az SOS küldetésével összhangban felelősséggel tartozik minden gyermekért, aki támogatásra és segítségre szorul, állampolgárságtól függetlenül. Az SOS Gyermekfalvak nemzetközi szervezete több évtizedes tapasztalattal rendelkezik humanitárius katasztrófák kezelése területén, számos országban aktívan részt veszünk vészhelyzetek megoldásában. Ezt a nemzetközi tapasztalatot felhasználva a magyar SOS is kialakította a menekült gyermekek segítését célzó programját hazánkban. A program a Magyarországra kísérő nélkül érkező, szüleiktől elszakadt kiskorú menekültekre koncentrál, valamint azokra a gyerekekre, akik bár családdal érkeztek, a menekülésből kifolyólag veszélyben vannak, nélkülöznek, akár a családtól való elszakadás is fenyegeti őket.
Létrehoztunk egy olyan szakembergárdát, ami mindazt a tudást és készséget képviseli, amire krízishelyzetben a leginkább szükség van (orvos, ápoló, szociális munkás, tolmács, pszichológus, interkulturális mediátor). A Mobil team azonnal bevethető az ország bármelyik részén. A menekült gyerekeket segítő programunk az SOS nemzetközi szervezetének finanszírozásából valósul meg, a Magyarországon gyűjtött támogatást az itthoni SOS gyermekfalvakban élő gyerekekre fordítjuk.

8. Önkéntesprogram

A 2015-ös év újdonsága, hogy sokkal nagyobb hangsúlyt fektettünk önkéntesek bevonására, összesen 200 önkéntes segítette munkánkat. Nekik köszönhetően egy hónapon keresztül tudtuk működtetni Mesesátrunkat a Gyerekszigeten, ahol kicsik és nagyok egyaránt élvezhették olyan csodálatos mesemondók történeteit, mint például Bodrogi Gyula, Voith Ági, Tóth Kriszta, Elekes Dóra vagy Szalóki Ági. Önkénteseink segítettek a gyerekek számos szabadidős programjában, de nekik köszönhetjük az SOS-Restaurant Day ínyenc ételeit és azt is, hogy katonás rendben sorakoznak az adatok, iratok, számlák a budapesti irodában. 2015-ben 13 vállalati önkéntes programot szerveztünk, közel 70 programba tudtak bekapcsolódni segítőink. Önkénteseink összesen 7797 órát dolgoztak.

Tevékenységüknek jelentős költségcsökkentő hatása is volt, mintegy 4,5-5 millió forint értékben segítették munkájukkal az alapítványt.

III. Adománygyűjtés, bevételeink

A gyermekfalvakban élő gyerekek súlyos családi konfliktusokból, érzelmi traumákkal terhelve érkeznek a nevelőszülőkhöz, ezért rengeteg odafigyelést, pszichológiai segítséget, fejlesztést és szeretetet igényelnek. A színvonalas szolgáltatást magánszemélyek és vállalatok rendszeres adományainak segítségével, illetve pályázati támogatásokból tudjuk biztosítani. Az adománygyűjtési bevételek az alapítvány összbevételének mintegy 26%-át teszik ki, a többi összeget az SOS Gyermekfalvak nemzetközi szervezete külföldi adományokból összegyűjtött pénzügyi támogatásából, illetve állami normatívából tudtuk előteremteni. Az adománygyűjtésből származó bevétel 2015-ben 423 millió forint volt.

Adománygyűjtésből származó bevételek 2015-ben:

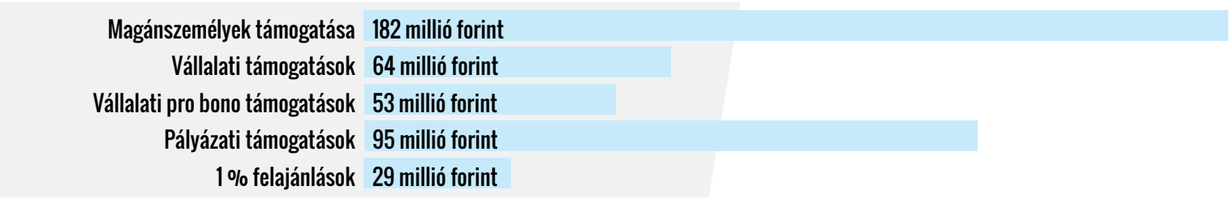

a. Adománygyűjtésből származó támogatások

Magánszemélyek támogatása:
Magánszemélyek pártfogóként eseti vagy rendszeres anyagi támogatással, a személyi jövedelemadójuk 1%-ának felajánlásával, illetve hagyatéki felajánlással tudják támogatni tevékenységünket. 2015-ben összesen 182 millió forint adomány érkezett magánszemélyektől.

Vállalati támogatások:
Céges támogatóink pénzadományokkal, nagyobb projektjeink számára nyújtott célzott adománnyal, természetbeni adománnyal és önkéntes munkával, programok szervezésével segítették az alapítványt. Vállalati partnereink összesen 64 millió forint összeggel támogattak minket 2015-ben, a pro bono támogatások összértéke 53 millió forint volt.
Platina fokozatú céges támogatóink: Allen & Overy, C&A Foundation, Dr. Oetker, Marriott Hotels, Nivea, The Velux Foundations.

Elnyert pályázataink:
Az elmúlt évben összesen 5 pályázati program futott az alapítványnál. A VELUX ALAPÍTVÁNYOK segítségével létrejött orosházi integrált gyermekfalu és a battonyai családsegítő program, a kecskeméti gyermekfalu területén TIOP támogatásból felépített átmeneti otthon gyermekek számára, az EMMI támogatásával megvalósult orosházi családmegerősítő program, a Norvég Alap finanszírozásával felállított Mobil team a szexuális abúzus gyerekáldozatainak segítésére, valamint a hozzá kapcsolódó képzések és tanácsadások, és az Európai Bizottság támogatásával megvalósuló gyerekjogi képzési program. Az összes befolyt pályázati bevétel 129 millió forint volt 2015-ben, amelyből 95 millió forintot használtunk fel a tárgyév során.

Magánszemélyektől, vállalatoktól és pályázati támogatásokból befolyó bevételeink:

Adománygyűjtési bevételek	2014 év millió forint	2015 év millió forint	2015 év %-os megoszlás
Szja 1% felajánlás	40	29	7
Egyszeri magánadományok	119	128	30
Rendszeres magánadományok	54	54	13
Vállalati támogatások	70	64	15
Vállalati tárgyi adományok	49	53	13
Pályázatok, egyéb célzott adományok	9	95	22
Adománygyűjtési bevételek összesen	**341**	**423**	**100**

b. Adománygyűjtési aktivitásunk

DM kampányaink:
2015-ben is havonta küldtünk elektronikus és 5 alkalommal papír alapú DM levelet. Adományozóink így rendszeresen, átlátható módon értesülhettek munkánkról, eredményeinkről. Kiemelkedő kampányidőszakaink az anyák napja, az iskolakezdés és a karácsony. 2015-ben összesen 300 ezer DM levelet küldtünk ki egyéni adományozóinknak, 129 ezer DM levelet donorjaink és potenciális donorok részére. Aktív DM kampányunk eredményeképp 5065 új egyéni adományozó csatlakozott hozzánk.

Face to Face az utcán:
2015 őszén új egyéni adománygyűjtési módot vezettünk be: elindult a Face2Face (F2F) adománygyűjtés. Az F2F egy közvetlen párbeszéden alapuló adománygyűjtési forma, amikor megbízott adománygyűjtőink az utcán szólítják meg a járókelőket, bemutatják nekik röviden az SOS tevékenységét és felkérik őket támogatónak. A facerek több ezer emberrel kerültek kapcsolatba, közülük 250 fő tett ígéretet adományozásra 2015 év végéig.

Kéznyom-kampány:
A 2015-ös Kéznyom kampány az előző évhez hasonlóan a Dr. Oetker cég támogatásával valósult meg. Újdonsága volt, hogy online térben zajlott, a közösségi média segítségével igyekezett elérni a szervezetet támogató magánszemélyeket. Az akcióhoz 30 híresség csatlakozott, akiknek összesen 1,5 milliós Facebook rajongói tábora van, így rajtuk keresztül több millió FB felhasználóhoz jutottunk el. A kampány összbevétele közel 2,7 millió forint volt, összesen 5 ezer ember adta meg virtuális kéznyomát honlapunkon és fejezte ki támogatását.

Általános PR aktivitás:
Az alapítvány a korábbiaknál lényegesen többet szerepelt a médiában 2015-ben. A megjelenések közvetetten támogatják az adománygyűjtést azzal, hogy növelik az SOS ismertségét és népszerűségét. A kommunikációnk további célja a szakmai tartalmak közvetítése, a társadalom érzékenyítse a hátrányos helyzetű gyerekekkel kapcsolatos témák iránt, a különböző érzékeny tartalmak és tabutémák bevitele a közbeszédbe, az általános információátadás gyermekvédelem és gyermeki jogok terén. 2015-ben összesen 428 sajtómegjelenése volt a szervezetnek, köztük a legolvasottabb lapokban és legnézettebb televíziókban. Youtube csatornánkon szereplő tartalmakat közel 290 ezren látták.

1 % kampány:
A személyi jövedelemadó 1 százalékának felajánlását célzó 2015-ös kampányunk nagyszabású médiamegjelenést hozott a mainstream médiában (53 db). 738 ezer rádió hallgatóhoz, 1 millió 274 ezer TV nézőhöz, 6 millió online felhasználóhoz jutott el. A kampányfilmeket összesen 140 ezren látták. A kampány bevétele 29 millió forint volt.

IV. Pénzügyi áttekintés

Alapítványunk teljes bevétele kevesebb volt 2015-ben az előző évhez viszonyítva, elsősorban a külföldi támogatás csökkenése miatt. A nemzetközi SOS szervezetektől kapott 653 millió forint még mindig 41%-a a teljes bevételnek, így az önfinanszírozási modell megvalósítása 2020-ra komoly kihívást jelent számunkra.

Az állami normatív támogatás mértéke a gyereklétszámmal és a nevelőszülői létszámmal arányos, a vizsgált két év állami támogatásból származó bevétele nagyságrendileg hasonló. Az állami támogatás mindössze 36%-ban fedezte a közvetlenül gyerekekhez és családokhoz kapcsolódó programok költségeit. Az adománygyűjtési bevétel jelentősen emelkedett, ezen belül is a pályázati tevékenység ért el említésre méltó sikereket 2015-ben. A részletekről egy fejezettel korábban, az adománygyűjtési aktivitásoknál lehet bővebben olvasni. Az egyéb bevételek emelkedésénél a kőszegi egyik üres épület bérbeadásán túl az épületekre kapott jelentős összegű adományok elszámolása jelenik meg.[1]

Alapítványunk 1596 millió forint teljes bevétele fedezte az összes felmerülő kiadást (1581 millió forint), így a szervezet a tárgyévet 15 millió forint közhasznú eredménnyel (nyereséggel) zárta.

Bevételek alakulása

Bevételek forrása	2014 év millió forint	2015 év millió forint	2015 év %-os megoszlás
Külföldi bevételek	819	653	41
Állami normatív támogatás	**384**	**379**	24
Adománygyűjtési bevételek	341	423	26
Egyéb bevételek (működési bevétel, külföldi adomány utáni áfavisszatérítés, árfolyam nyereség, bankkamat, eszköz eladás és egyéb bevétel)	123	141	9
BEVÉTELEK ÖSSZESEN	**1667**	**1596**	**100**

[1]A számviteli előírásoknak megfelelően a tárgyi eszközökre, épületekre kapott adományokat halasztott bevételként kell elkönyvelni passzív elhatárolással szemben, majd az éves értékcsökkenésnek megfelelő összeget feloldani az elhatárolásból és egyéb bevételre lekönyvelni, így a tárgyévben mindig a valós költségnek megfelelő bevételi rész jelenik csak meg.

A szervezet kiadásai emelkedtek 2015-ben az előző évhez képest, különösen az orosházi és kecskeméti Gyermekfalu Programok esetében látható érdemi növekedés. A battonyai gyermekfalu 2015 nyarán költözött át Orosházára és új típusú integrált gyermekfaluként folytatja működését. A költözés költségein kívül a battonyai épületek őrzését és alapszintű fenntartását is biztosítani kell az orosházi működéssel párhuzamosan. Amíg értékesítésükre nem kerül sor, ez jócskán megemeli a kiadásokat. Mindkét városban családmegerősítő programok kezdődtek el, hogy megelőzzék a gyermekek kiemelését a veszélyeztetett családokból.

A kecskeméti területen szintén sok változás történt. Habár a lajosmizsei ifjúsági ház 2015 elején befejezte tevékenységét, a Kuckó gyermekek átmeneti otthona viszont kitárta kapuit az átmeneti segítségre szoruló gyermekek és családok előtt. Tovább bővítettük a kecskeméti külső nevelőszülői hálózatot, számos üres pozíció betöltésre került a külső és a belső nevelőszülői hálózatban egyaránt, amire hosszú hónapokig kerestünk alkalmas munkatársakat korábban. A helvéciai lakásotthon 2014 nyár vége óta működik, ezért a 2015 év adatai már a lakásotthon teljes éves működési költségét tükrözik.

A költségvetésben jóváhagyott adománygyűjtési keretet nem használtuk fel teljesen, mert a tervezett bevételeket nem sikerült elérni, így az éves megtérülési mutató (ROI) és a nettó FR eredmény kedvezőbb képet mutat.
Kőszegen csökkentek a kiadások az előző évhez viszonyítva. Az ausztriai munkavállalás lehetősége miatt kihívást jelentett a megfelelő munkatársak megtalálása nem csupán a nevelőszülői vagy segítői pozícióra, de akár még a szolgáltatási munkakörökbe is. 2015-ben két családi ház megüresedett, illetve folyamatosan jelentek meg hirdetések több üres pozícióra.

A gyerekjogi aktivitások fedezetére két pályázatot nyertünk (gyerekjogi képzés, az abúzus áldozatainak felismerése és kezelése), ezért a tárgyévi gyermekjogi kiadások megemelkedtek az előző évhez képest.

Kiadások alakulása

Tényleges kiadások	2014 év millió forint	2015 év millió forint	2015 év %-os megoszlás
Battonya, gyermekfalu	223	139	9
Szeged, ifjúsági ház	46	47	3
A jövő faluja, Orosháza gyermekfalu	14	131	8
Családmegerősítő Program Battonya	0	8	1
Családmegerősítő Program Orosháza	0	6	0
Orosháza Gyermekfalu Program összesen	**283**	**331**	**21**
Kecskemét, gyermekfalu	271	301	19
Kecskemét, külső nevelőszülői hálózat	117	125	8
Kecskemét, ifjúsági ház	39	44	3
Lajosmizse, ifjúsági ház	40	14	1
Helvécia, ifjúsági ház	41	49	3
Családmegerősítő Program Kecskemét (Kuckó)	0	24	2
Kecskeméti Gyermekfalu Program összesen	**508**	**558**	**36**
Kőszeg, gyermekfalu	249	235	15
Sé, ifjúsági ház	44	48	3
Kőszegi Gyermekfalu Program összesen	**293**	**283**	**18**
Egyéb működési költségek	**243**	**241**	**15**
Adománygyűjtési költségek	**162**	**143**	**9**
Gyermekjogi tevékenységek	**10**	**26**	**1**
KIADÁSOK ÖSSZESEN	**1499**	**1581**	**100**

Alapítványunk gazdálkodása a tárgyév során kiegyensúlyozott volt, kötelezettségeinket határidőre teljesítettük. Vállalkozási tevékenységet nem folytattunk, társasági adó fizetési kötelezettség sem keletkezett. Az éves könyvvizsgálatot a korábbi évekhez hasonlóan a KPMG Hungária Kft. végezte el. A gazdálkodás részleteiről a honlapon található éves beszámoló és a közhasznúsági melléklet ad további áttekintést. Adataink nyilvánosak, előzetes egyeztetés után megtekinthetőek székhelyünkön.

SOS
GYERMEKFALVAK
MAGYARORSZÁG

Impresszum:

SOS-GYERMEKFALU MAGYARORSZÁGI ALAPÍTVÁNYA
Cím: 1094 Budapest, Angyal utca 1-3.
Levelezési cím: 1463 Budapest, Postafiók 838
Telefon: +36 1 301 3160
Fax: +36 1 325 9409
E-mail: sos-gyermekfalu@sos.hu

Adományozással kapcsolatos elérhetőségek:
E-mail: adomanyinfo@sos.hu / www.sos.hu
BANKSZÁMLASZÁMUNK:
11600006-00000000-27035696 ERSTE Bank
SWIFT: GIBAHUHB /IBAN: HU31
Adószámunk: 18258772-1-43